朝鮮日報
朝刊
本紙朝夕刊十二面
編輯兼發行人 方應謨
印刷人 崔[illegible]
發行所 京城府太平通一丁目 朝鮮日報社

社說

渡航許可制度를再論함
所謂南鮮北開策에對하야

一

[illegible]하는바에 依하면 南朝鮮一帶를中心으로 各地에서 日本內地로 渡航해가는 朝鮮人勞働者數는 現在의 許可制度암에서도 年年히 增加할뿐이어서 制限策이 效力을 내지못하는 他面에 이에依한 日本內地勞働者의 失業率이 增加하고 其他 幾多의 問題를 發生한다고 內務省當局으로부터 嚴重取締해달라는 要求도 잇스며 또는 明年부터 實施할 滿洲移民과도 關聯하야 鮮滿拓殖의 移民事業이 具體的으로 進行되는 때에는 南朝鮮移民을 先發케될터이므로 總督府當局은 새로운 立案下에 渡航取締를 一層嚴重히하야 所謂 漫然渡航者를 嚴禁할뿐아니라 이미 大阪等地에가잇는 朝鮮人勞働者中에서도 職業이 確實치 못한者는 朝鮮으로 돌려보내도록 努力하고저 相當한 豫算까지 要求할 모양이라한다。

二

朝鮮人勞働者 渡航阻止問題는 重大한 社會問題의 하나로서 吾人이 此欄에서 이를 論議한것이 一二次가 아니나 그러나 이朝鮮人社會의 重大한 一現實問題로서의 渡航問題가 吾人의 要望에 應하는 解決策이 講究되어잇지 안흘뿐아니라 도로혀 一步退却하야 玄海灘의 關門은 朝鮮人에 對해서 完全히 閉鎖되려는 現狀에 잇서서 어찌 吾人의 切實한 要求를 再次 强調하지안흘수잇스랴? 當局이 是認하는바와가티 渡航者의 制限이 效果를 내지못하는것은 渡航者는 모다 朝鮮內에서 生途를 發見치 못해서 職業을 求하고 活地를 求하기爲함이라 可謂 不可避的現象이오 決코 樂地를 求하는 漫然한 夢想에서 出發되는것이 아님은 明白하다。그러므로 渡航을 制限하드래도 그慾望을 完全히 抑制할수는 업스니 渡航許可를 圍繞코 부로커等이 跋扈하야 別別 奇怪한 犯罪事件이 생기고잇는것은 去般의 密航船沈沒事件의 一例로서도 알일이다。이러한 모든것을 考慮한다면 맛당히 渡航制限을 緩和할지언정 强化해서는 안될것임에도 不拘하고 이를 一層制限할 方策을 立案中이라 함은 現實로보아 不當하다고 안흘수업다。

三

當局은 이對策의 하나로서 南鮮北開策을 取하야 朝鮮의 農民의 滿洲移住를 獎勵한다。그러나 朝鮮農民은 日本內地로 移住하는것을 즐기되 滿洲로 가는것을 즐기지안는것이 大體의 傾向이다。이는 移住民이 그目的地를 決定함에잇서서 第一로 考慮하는것은 무엇보담「有利한條件」이기 때문이다。即 日本內地가 滿洲보담 條件이 有利하다는것으로서 그러타면 첫재 朝鮮農村의 施設을 積極擴充하야 農民安住의 方途를 講究하고 둘재 滿洲에 잇서서 朝鮮農民에게 有利한條件을 賦與한다면 滿洲移民은 不勞코 獎勵될것이며 渡航問題도

四

이에 따라 自然的으로 解決될것이다。이와가티「有利한條件」을 賦與함에依한 順理的이오 效果的인 方法을 取하지안코 떠떠노코 法으로써만 甲을阻止하고 乙을獎勵한다는것은 그結果에 잇서 不少한 幾多의 問題를 生할것이다。

또 이미 渡航한者로도 確實한 職業이업는者를 朝鮮에 歸還케한다는것도 不當한일이니 한번 許可한 渡航을 取消하는것도 不當하거니와 이方針의 實行은 [illegible] 日本內地에 居住하는 朝鮮人全體의 生活을 脅威하는 結果가 되지안흘는지 憂慮된다。그러치안하도 現在의 渡航制限은 [illegible] 許可制가 되어잇기 때문에 [illegible] 不便을 [illegible] 保하는바이다。

蘇聯艦隊에備코저 潛水艦을保有!
英의例外除條項援用正式通告에 政府、今週中對英回答

【東京電】英國政府는 얼마前倫敦條約第卄一條의 에스카레-터-條項適用을 正式으로 日本政府에 通告하엿는데 이에 對하야 政府의 回答如何가 極히注目되던바 外務海軍兩省이 愼重協議한 結果 成案을 어덧스므로 今週中 閣議의 承認을어든後 吉田駐英大使에게 對하야 回答手交를 訓電하기로 되엇다。그骨子의 大要는 如左한것이라고 信傳된다

一、호-킨스級甲巡의 乙巡流用은 依然 條約違反임에 틀림업다

一、英政府가 에스카레-터-條項을 援用하야 驅逐艦의超過噸數保有를 行하는데 別로 異議업다 다만 그結果로서 日本政府는 自動的으로 驅逐艦의 相對的措處를 講究할 權利를 取得하엿다 그러나 日本海軍은 새로 驅逐艦을 建造지안는限 이權利를 行使할 條約超過量을 가지지안흘것임으로 日本政府로서는 新艦을 建造함보다는 老朽艦의 保有가 軍縮의根本精神에 合致하는것이라고 確信한다

一、따라서 英政府가 甲級巡洋艦의 乙級巡洋艦流用을 要求하야 마지안흐며 게다가 英政府가 率先하야 에스카레-터-條項을 援用하야 日英米三國驅逐艦을 相對的으로 增大할수잇는 길을 여러노흔 現狀에잇서서는 日本政府는 極東에잇서서의 蘇聯의 威脅도 考慮에넣어 此際에 驅逐艦增大에 對處하야 若干數量을 潛水艦에 流用하야 今年末로서 廢棄의 運命에잇는 老朽潛水艦若干에 對하야 留保의措處를 取하는것이 가장 公正妥當한 方策이라고 밋는다

定例閣議

【東京電話同盟】二十八日의 定例閣議는 午前九時三十分부터 首相官邸에 開會 廣田首相以下各閣僚(寺內陸相旅行缺席)出席 爲先 有田外相으로부터 滿洲問題에 關하야 村井總領事로부터의 報告에 基하야 交涉의 經過를 說明하고 滿洲政府 關稅大臣으로부터 村井總領事에 會見을 請하여온旨를 報告하고 繼續하야 小川商相으로부터 羊毛輸入問題에 關하야 商工當局의 對策으로

一、濠洲羊毛에關하야 從來의豫想輸入이 相當한 數量이므로 現在에 곳材料不足의 念慮는 업다

一、羊毛代用品、即스테-플 파이바-에 關하야는 國家에서 相當히 援助하면 一周年間에 [illegible]

오타와協定을改訂 英블락强化企圖
이미印度等各自治領에도通告! 日本政府事態를注視

【東京發電】英國政府는 明年五月의 戴冠式을機로 各自治領植民地間에 오타와協定改訂에 關한 商議를 遂하야 同協定을 强化해서 大英帝國經濟블락을 다시擴大强化하야서 自國의 經濟的地步를 굿게할 方針을 決定하엿는데 시무라 米澤總領事로부터 外務省에達한 公電에 依하면 印度政府는 二十四日 콤뮤니케를 發表하고 英國政府는 印度政府에 對하야 오타와協定에 代할 新協定의 商議開始의 希望을 通告해왓다 印度政府는 右商議準備로 各地方政府及 商議會議所에 對하야 右에對한 意見上申을 求하야 右到着을 기다려 民間關係와 協議한後에 英國에對한 回答을 發하기로되엇다 그리고 米澤總領事의 報告에 依하면 印度政府는 近近 非公式諮問委員會를 만들어 그答申을 어든後 今年十一月頃回答을 發할模樣인데 日印通商의 重要性에 鑑하야 日本政府는 事態를 注視中이다。

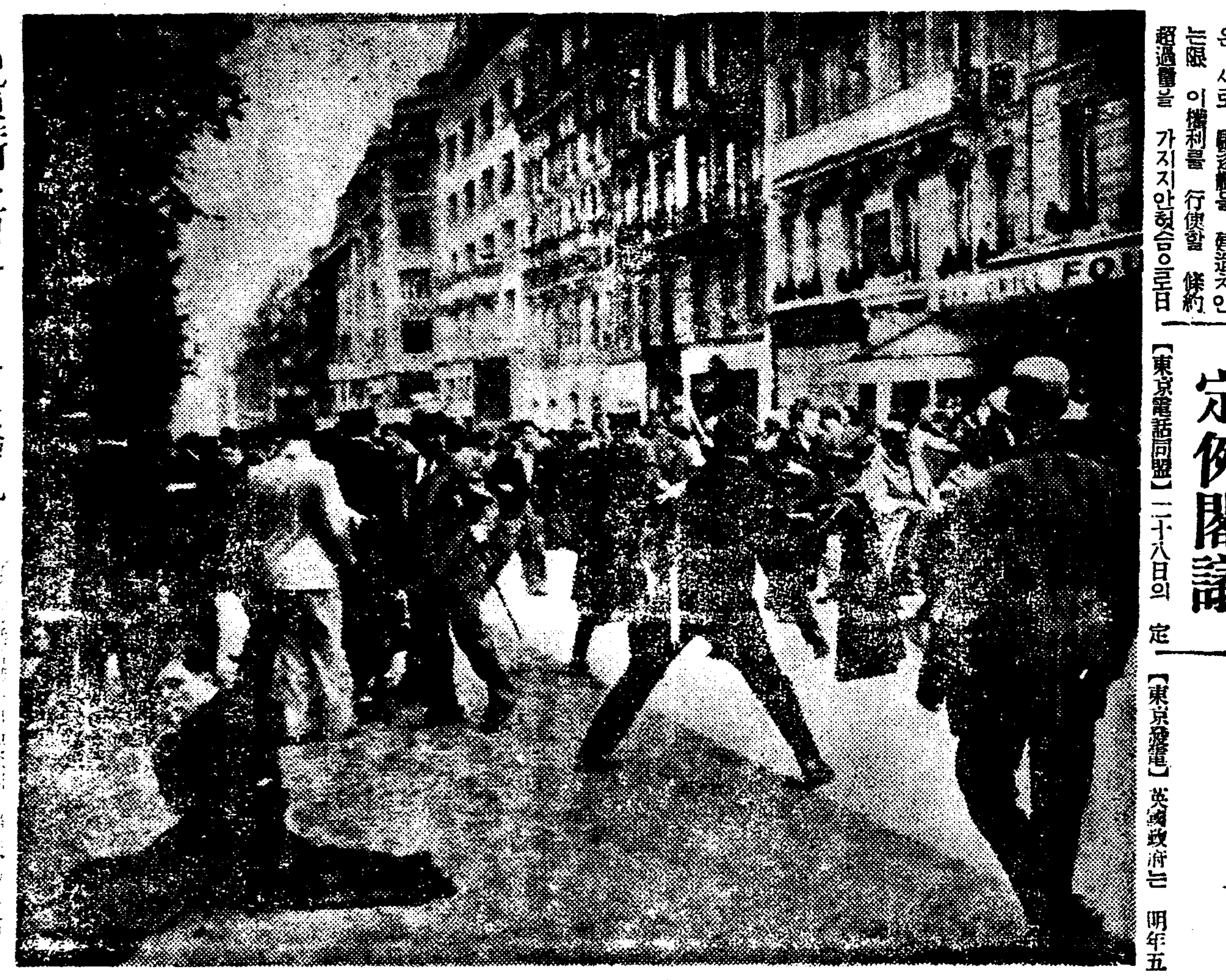

巴里街上의팟시스트騷亂 한 팟시스트團體의 團員들은 데모行進을 組織하야 巴里中心市街샹·제리제를 行進하여다 警官隊와 衝突되야 大亂鬪를 演出한光景

全佛國의支配者『二百家族』專制排擊 (上)
블룸內閣과金融政策

(一)

「佛國共和國은 今日까지 그時時의 政情으로 政府를更迭하야 左右의消長이 잇슴에도不拘하고 其實은 그뒤에「二百家族」이 儼然히 財界經濟界에君臨하야 佛國一般을支配하고잇다「二百家族」의專制를넘어트리고 我等에게 自由를與하라」──라는것이 今春의總選擧以來 佛國의 流行이다 左派人民戰線의 勝因의一에까지 이것을 헤고잇다

이말의 流行의起源은 社會急進黨黨首로 現內閣副總理인 달라디에氏가 昨年黨의會合에서 引用한以來라고도하나 最近의 佛國經濟의 中心問題가 法貨問題인것 法貨不安의가장 活潑한要素는 政變이것 總選擧前 兩三年 政變을希望하는 左派가 法貨不安을 造成하야 佛國銀行의 抑制를 바닷다는 問題를 거듭한것、그 佛國銀行의 重役會는 三萬餘의 小株主를 除外하고 最高大株主二百名만으로된 株主總會(一八○六年의 條令)가 選出하게되것은 一世紀前부터 行해오던것이다 「二百株主」制를 이제 새삼스리 問題로 내노케한所以이다

(二)

人民戰線派는 總選擧에서도 佛國銀行의 非데모크라틱한 要素의 改革을 主張하야 블룸內閣은 同戰線綱領에依한 右佛國銀行改組를 議會에 提出하야 이제 下院은 이미 通過하엿다。上院도 近近 이를 是認하게될것이다 이리하야「二百家族」專制는 佛國銀行條令에서 除外되어 私立佛國銀行은 一國의 中央銀行으로서의 佛國銀行으로 再生하려고한다

그러나 이로서 佛國은「二百家族」의 專制로부터 解放되어 日本式으로 말하면 金融寡頭支配의 시스템이 瓦解되고 民主佛國이 出現하느냐고 생각하여슬것이다 그러나 그러치안타。

(三)

勿論「二百家族」의 專制라고는하나 佛國銀行의 大株主가 創立以來 固定한 二百家이란것은 아니다 이境遇에「二百」이란것은 八洲의「八」과가티 要컨대 形容詞이다 [illegible] 佛國에서는「二百」이란 字를 빌어 小數支配의 意義로 使用한셈이다 그러므로 形容詞를 떠나서 數本來의 嚴密性으로부터 말하면 佛國을 支配하는 資本은 約卅、아니 五十餘 其實은 三百假量이다 等等 여러說이 잇다 如何튼 日本等이면 五大財閥程度로 處理될터이나 佛國은 國家의 歷史가 오래가라 民主的自由主義의 國論때문에 寡頭支配도 卅을 不下하는터이다

그러나 佛國銀行의 株主總會制의 時代錯誤的構成은 姑捨하고 그「二百株主」制가 寡頭支配의 表象과가티 流行語로된것은 반듯이 理由가 업는것이아니다 그하나는 前記와가티 現佛國政治의 殿堂에서 特히 法貨問題가 重要하고 또 그것이 極히 密接히 政局과 關係가잇기때문에 法貨問題의 渦中에잇는 佛國銀行의 重要性이 朝野의 中央에 올라서게되엇던것이잇섯는데 同時에 他方 그重役會를 構成하는人物들이 寡頭支配者 三十 乃至 三百中의 顯著한 者만인 까닭도 잇다。그래서 二百家族專制論이 其實實質的으로는 十二財閥論에 가까운것이되어잇다。

十二財閥이란것은 佛國銀行重役會의 條令에依하야 構成十五名中 三名은 大藏省官吏、五名은 株主中 商工業代表인것으로 定해저잇고、慣習上 巴里市中銀行代表가 남은 七名의 席을 占領하게되어잇다。

(寫眞은 블룸首相)

叛軍『세』市奪回企圖 兩軍間에激戰展開
西班牙의叛亂續報獨逸

【알세시아스二十七日發同盟】비스케이灣의 勝地 산·세바스틴市는 一旦 政府軍掌中에 歸하엿스나 모라將軍麾下의 叛亂北軍은 近郊에와잇는것을 占據하고 果敢한 奪回戰을 開始하엿기때문에 二十七日午後부터 政府軍과의사이에 猛烈한 激戰을 展開하게되엇다 激戰展開와함께 산·세바스틴市의 治安은 全혀紊亂해저서 暴民은 各處에서 掠奪行爲를 行하고잇다 兩軍의激戰은 二十七日夜에 至하여도 繼續되고잇는데 右戰鬪의 結果 키뷰코아州의 運命이 決定될것으로보인다

食料品、藥品 輸出禁止 西班牙政府에서

【마드리드發電】西班牙政府는 義勇軍의 食料補給에 熱中하야 卄六日夜 食料品、藥品의 輸出을 禁止하는同時에 七月三十日 以後期되는 輸入許可制를 다시 延期하기로 決定하엿다

叛軍의巨頭 로브레스氏亡命 산·세바스틴에서敗戰코

【巴里發電】卄八日 佛國警務當局發表에 依하면 산、세바스틴의 戰鬪에서 敗한 叛亂軍의巨物 右黨農民大衆黨首 질、로브레스將軍은 卄五日夜 스톤、메-르로부터 秘密히 南米行便船에 乘船하엿다。勿論 同將軍은 아마 葡萄牙國首府 리스본에 上陸할것으로 생각된다

閣議決定事項

【東京電話同盟】
一、朝鮮神宮職員令中改正件
一、朝鮮의 官國幣社以外의神社의 神饌幣帛料供進에 關한件

海、藏、商三相 燃料國策을協議

【東京電話同盟】永野海相、馬場藏相、小川商相은 二十八日의閣議散會後 首相官邸에 殘留하야 燃料問題에 關하야 協議하엿다

陸軍定期異動內命發

【東京電話同盟】陸軍의八月定期異動에對하야는 肅軍을 重大使命으로하는 寺內陸相就任後 最初의本格的人事이오 또陸相의人事行政權이强化되어 三長官會議를 經지안코 陸軍獨自見解下에 一元的으로行하는 人事行政임으로 部內外의注目하는바되엇는데 寺內陸相은 交前의事件으로 喪失된人的精神再建과 國防强化의人的要素를 强化充實키하야 苦心한後 겨우 異動案을 完成하야 二十三日 參內內奏御裁可를仰하고 二十八日內命을 發하야 八月一日正式發令키로되엇다 卽 主要한것은如左하다

▲皇王族
騎兵中尉 恒德王 騎兵第一聯隊附

任陸軍大將 中將 岸本綾夫
技術本部長
▲進級
陸軍士官學校馬術敎官 騎兵中尉 李鍵公
任騎兵大尉(各通)
陸軍騎兵學校研究部主事 騎兵大尉 春仁王
補陸軍士官學校研究部主事 野砲兵第一聯隊附 砲兵中尉 李鍝公
補野戰重砲兵第八聯隊附
補陸軍省兵器局長 陸軍少將 木村兵太郎
補陸軍航空本部附 陸軍中將 古莊幹郎
補陸軍兵器本廠長 陸軍中將 今井清
補第四師團長
砲工學校長
步兵學校長 少將 藤田進
第三師團司令部附 少將 周山滿藏
補○○附 ○○○○團長
重砲兵學校研究部主事 陸軍少將 湯淺榮次郎
補野戰重砲兵第四旅團長 陸軍少將 中井良太郎
補步兵第十四旅團長(旭川)
騎兵第三旅團長 陸軍少將 鎌田正信
參謀本部附被仰付 陸軍少將 石田保秀
補騎兵第三旅團長(盛岡) 陸軍少將 森本義一
補步兵第四旅團長(弘前)(以下略)

參謀本部第一部長 少將 小笠原數夫
參謀本部第一部長 少將 桑木崇明
任陸軍中將(各通)
▲轉補
參謀本部附 陸軍中將 杉山元
敎育總監部本部長 陸軍科學研究所長
同 久村種樹
補技術本部長 陸軍省兵器局長
同 多田禮吉
補科學研究所長 臺灣軍司令官
同 梅川平助
參謀本部附被仰付 陸軍航空本部長
同 [illegible]
補臺灣軍司令官 陸軍中將 永持源次
補憲兵司令部總務部長 陸軍中將 弘岡好忠
補砲工學校長 陸軍技術本部附
補小倉工廠長 陸軍少佐 渡邊吉太郎
第三師團司令部附 陸軍中將 周山滿藏
補第三師團司令部附 陸軍少將 矢野[illegible]
步兵第五旅團長 陸軍少將 田中靜壹
補參謀本部第四部長
補陸軍大學校長 陸軍少將 前田利爲
補參謀本部第四部長 陸軍少將 下村定
米國大使館附武官 陸軍少將 松本健兒
補野戰重砲兵第四旅團長 陸軍少將 藤江惠輔
補○○附

陸軍異動評

【東京電話同盟】今回異動의 範圍는 軍司令官以下三十餘名에 達하야 前回에比하야 凡三百名을 增加한 大異動으로 그特色은
一、陸軍의 團結强化에 特히 留意한것
一、士氣의振作에 重點을 置한것 等인데 從來에比하야 特徵으로하는者는
一、師團參謀長等의 幕僚勤務를 重視하고 優秀適任者를 充當한것
一、陸軍大學校를 卒業치못한者도 學歷等에 拘泥치안코 優秀適任者는 參謀本部附 陸軍省課員及師團參謀에 起用하야 從來의 弊風一掃에 努力한것
一、內外地의 勤務均衡을 取하는데 留意한것 等이다

英蘇海軍會談 最近、好轉進捗
蘇聯邦側의讓步로

【倫敦二十八日發同盟】倫敦駐箚蘇聯大使 마이스키氏는 몬트로會議終了後 英國外務省과사이에 海軍會談을 續行 特히 甲級巡洋艦의 保有隻數에關하야 折衝을 거듭하든바 最近、交涉好轉進捗을 示하엿다고 傳한다 그리고 蘇聯政府는 甲級巡洋艦十隻의 保有를 頑强히主張하엿는데 英國代表는 特히 다음事實을 指摘하야 讓步를 要請하엿다고한다

倫敦條約에서 英國海軍은 甲級巡洋艦十五隻 日本海軍은 十二隻을 保留하는데不過하다

以上의 說得이 어느程度로 成功하야 蘇聯側은 甲級巡洋艦八隻에限定하기로 同意하엿다고 傳한다

나치스、이번에는 보헤미아로進出?

【伯林發電】[illegible] 伊大利駐在 [illegible]公使 파[illegible] 獨逸國民에게 大使의 [illegible] 되엇스므로 제코슬로바키아 [illegible]에서는 [illegible] 伊大利[illegible]다음에는 보헤미아에 [illegible] 進出해올것이라고 [illegible]하고잇다 또 一方에서는 [illegible] 오 이에 [illegible]에 集中시켜 단지히를 [illegible]하게 [illegible] 보헤미아의 南部 [illegible] 國民投票를 行하려는것이라고 [illegible]하고잇다 또 一方에서는 단지히問題를 [illegible] 하게 떠드는反面에 [illegible] 問題를 빨리 解決하려는 [illegible] 라고도 보인다

時事漫畫 英「네가 아무래도 그런다면 나도 저걸 푸러노흘터이니……」

夕刊後市況 廿八日

◆東京短期◆

	後引	高値	低値
東新	三三〇	三四〇	三三五
日產	七六七	七九四	七六〇

◆大阪短期氣配◆
大新 六八三〇(一二〇低)
鐘新 一五八五〇(三三〇高)
日產 七八八〇(一〇低)
東新 一二三七〇(一〇〇低)

◆堂島 生系 後引◆
當限 七四〇〇〇先限七四二〇〇

◆蘇井 人絹 後引◆
當限 六二六〇先限 六〇四〇

爽快하게病根을除去하는
腹痛タミン
頭痛에는頭痛用タミン을!
藥學博士 大谷文雄氏 創製
廿錢부터
大阪北浜 [illegible] 株式會社

不老長壽 強精回春 更少幸藥
百補丸
京城堅志町 平和堂 一劑十円

桃花劇場
七月二十九日부터三日間
階上三十錢、階下二十錢
時四十分부터始映 畫夜二回
◇부라운怪投手
◇와나[illegible]超特作全發聲日本版
監督 [illegible] 主演 죠-·[illegible]·부라운氏
◇金塊爭奪
監督 [illegible] 主演 [illegible]
◇仁俠やくざ節
監督 曾我正夫氏 主演 片岡千惠藏氏

皮膚病에는 단하나뿐인 テーム水
피부병良藥
데-무水
●땀띠 ●옴(습진) ●무좀 ●옴 ●태독 ●부스럼 ●진물나는데 ●가려운데 ●부릇는데 ●헌데 ●피풍 ●여드름 ●벼짐 ●기미 ●동상 ●주근깨
テーム水藥價 二十錢、三十錢、五十錢、一圓、二圓……
(全國到處藥店에잇슴)

쌀갑시또떠러젓다!

한가마니에卅五錢引下

韓白米한가마니에十五圓五十錢

지난이십팔일쌀갑시 올은후 계속하야 떨어가조 저윤동고 또 날새가 가물어서 홍변이될념려가잇서 쌀갑은 오르기시작하엿더니 고가를계속하여오든바 요사이 날이와서 만히오는 비로 흉작이 면하게되고 또 이삼사일부터 한편 사이에도 비가만히내려 풍년이 될것가티 되어 쌀값은 경성부영등포시장에서는 이십팔일부터 다음과 가티한「키로」에 오전씩 쌀갑을 내리기로되엿다 한다 그러하야 조선사람 량식의 대부분인

한백미(韓白米)는 한가마니(약칠십키로그람)에 십오원팔십오전하든것이 삼십오전이 떠러저서 십오원오십전이되엿고 일등백미한가마니(약칠십키로그람)에 십칠원오십전하든것이 십칠원십오전으로 되엿다한다

待機中의士兵團員 五十餘名越江侵入

治安隊와士兵激戰에兩軍戰死者十八名

對岸一帶의人心極度不安

【咸興】어제이십칠일 오전열시경 함남도경찰부착전= 이십칠일 오전한시 평북동흥경찰서(東興署)송전(松田)주재소의 대안 십이도구와자강성(十二道溝子岡城)에는 계통을알수업는 오십명의 권총장총을가진 무장대가 습래(襲來)하야 동지에잇는 채목공사(採木公司)출장소 호위림경찰대(採木公司森林警察隊)와 조선내 송전리(松田里)를강습(襲擊)하려고 하는 금한삼세에이르고잇슴으로 동흥경찰서에서는 대경실색하야 송전주재소와 구갈파(舊葛坡)의량주재소원으로 엄중한경계를 하고잇는중이며 일방 신갈파(新葛坡)경찰서에서도 서원총동원으로 출동명령을 대기중이다 무송현팔도구(撫松縣八道溝)에잇스면서 동현해동진(海東鎭)을습격하라고 기회를엿보고잇는 주태평(周泰平)의 일대이십명은 지난이십오일 오후여섯시쯤되여 해동진(海東鎭)에 출동하야오든 동현치안대와 관동군(治安隊及關東軍)과서로맛나 교전(交戰)두시간 나머지에 토병측십사명과 치안대측 오명이전사(戰死)하얏다는데 근래에드믈은 대격전으로 부근주민의 인심은 극히공포하다

一日間에三處襲擊 食糧과衣類强奪

◇……同胞二名을拉去

별보=지난이십오일의 한날동안에 함남도대안장백현 십삼、사도구(十三、四道溝)지방에서 이주동포들이 토비단에게 랍거(拉去)당한사건이 세건이나 된다 천산호(千山好)의 일당은 이십오일오후 아홉시쯤 십삼도구대북두리(十三道溝大北斗里)리환규(李煥奎)등네호를 습격하야 농량 의료등을 다수강탈하야갓다 동토병대의 일대열세명은 동일오후일곱시쯤 십삼도구룡천리(十三道溝龍泉里)류병산(劉秉山)등 다섯집을 습격하야 역시량식을모조리 빼아서갓다 점산호(占山好)의 일대다섯명은 동일오후아홉시쯤 십사도구난천리(十四道溝暖泉里)구장리갑백(李甲伯)의집을 습격하야 그집에 머물고잇든 박영백(朴英伯)등두명을랍거하야갓다

물타고 배타고 바람타고! (今日漢江에서)

廿餘年間터닥거노니 突然、地料三倍引上

緣故者를無視하고 賣渡한李地主를怨望

鎭南浦廿餘名借地人의脅威

【鎭南浦】최근진남포부는 상공업이급속도로발전됨을따라 토지 팔깃『뿌로커』들의대활동으로 전인구의 팔십『퍼센트』나되는수천차지인들에게 엄청나는지료를인상하거나 심한자들은 토지명도소송을제기하는등 진남포사회의 일대『센세이슌』을 일으키고 잇다함은 루보한바어니와 지난이십일일부로 패도권장(貝島權藏)이란자는 부내후포리(後浦里)일백오십칠번지에잇는 토지구백이십칠평우에 집을 짓고살고잇든 이십여호차지인들에게 돌연삼십전식의 지료를 인상한다는 엄청난 수작과 만일 이에 응치안흘때는 법적수속을 한다는 내용증명(內容證明)을 발하여 이십여호차지인들은 청천의 벽력이라 망지소조하여 그대책을 강구중이라는바 본시 그토지로말하면 진남포의 일류재산가요 유지신사인 리종섭(李鍾燮)씨의 소유로 전씨의 지료를주어오다가 작년 거금이십여년전부터 차지하여오든 팔월부터 십전씩으로 인상되여 오늘까지 아모문제도 업시나려왓다 십전씩 인상할 당시에도 평수를 지주측에서 자유로 증가시켜 비난이 만헛다고 한다 그럼에도 불구하고 이십여년동안이나 연고가 기픈 차지인들에게는 아모 통지도업시 패도(貝島)란자에게 줄지에 방매하엿다는것도 넘우나차지인을 무시하는일이라고해서 차지인들은 물론 일반의비난이 놉다고하며 설혹패도란자가 매수하엿다고해도 매매계약을하엿슬뿐이고 토지의명의이동도하지안코 지료를 인상한다는 최후통첩을 발한다는것도 가중한 행사라고 일반의 비난이 마른바 이십여차지인들은 결속하여가지고 적극적으로 대항하리라는데 차지인모씨는 다음과가티말한다

中央繁華地帶에도 地料는겨우卅錢

賣買는假裝、地料引上의手段 後浦里借地人 某氏談

본시 그토지는 리종섭씨의 소유로 이십여년동안이나 안심하고 살어왓는데 우리에게는 아모문의가 업시 타인에게방매 하엿다는것도 소위 진남포 일류부호라는 인물로서는 너무 심한 처사라고 하겟스며 토지를 매수 하엿다는 인물로 말해도 방금진남포 중앙시가지에도 지료상십전 밧게 아니하는데 주택지대로서는 아모소용이업는 곳에 삼십전을 밧는 것을 강작하사지료를 강요한다는것은 인간으로서는 잔인한일이라고봅니다 그리고 아모리 내용을보아도 사실매매한것이아니라 이런악착한 짓을하기위하여 형식적매매가 아닌가의심됩니다운운

江華合一校에 五百圓을寄附

朴東燮氏의特志

【江華】강화군송해면숭뢰리(江華郡松海面崇雷里)에 원적을두고 경성부면에서 활동하는 청년독지가 박동섭(朴東燮)씨는 사회사업에 만흔힘을 쓰고잇는분으로 과거에 잇서 적지안흔 독지를 표하엿든바 강화의 각종단체에 항상 후원을 아끼지안흐며 강화의 합일교(合一校)가 운동장이부족하야 상급아동의 보건상 큰지장이 된다는 소식을 듯고 씨는 위선 현금오백원을 동교에 긔부하야 운동장 확장을 위하야써 달라고 하면서 이운동장이실현되는때에는 위치라는대로 더 힘잇게하겟다는 말을 하얏다는바 학교당국자는 물론 상해아동들도 깃버하며 일반사회인사의 씨에 대한 칭송이 일층놉다고한다 (寫眞은 朴東燮氏)

안와도걱정 와도걱정 黃海道에도水亂

廿八日午後現在도降雨繼續中

【海州支局電話】근래에드문한발이계속하야 농작물은 전부말러죽게까지에이른 황해도(黃海道)일대에 지난이십사일 새벽부터 아침열시까지에 도내평균십오미리의 단비가내려 그나마 말러죽을지경이든 전작지(田作地)와 대작지(代作地)에 겨우해갈이나 되엿다함은 이미 보도한바와갓거니와 비는그뒤에도 이어내리기시작하야 이십오일에는 평균팔미리로의 가는비가 내렷스며 이십륙일에는 곡산(谷山)의 륙십오미리를 비롯하야 평균삼십칠미리의 비가내렷스며 비뻘은 점점커지기시작하야 이십칠일에는 서흥(瑞興)의 이백이십미리 평산(平山)의 백팔십미리를 최고로 도내 평균 백구미리에 달하는호우가내려 각지에는수해의념려가잇다 이십팔일도 비는조금도쉬지안코 계속중이며 황해도농무과(道農務課)에도착한 이십팔일오후한시현재의당일우량은 곡산(谷山)일백륙십팔미리 장연(長淵)백오십삼미리의호세로 각지에는폭우가계속중으로 몽금포(夢金浦)에는 벌서 강물이 부러 교통이 두절되여 수란 소동이 시작되엿다 참고로지난이십사일부터 이십칠일까지의 우량을도내군별로보면 서흥(瑞興)의이백칠십팔미리를 최고로 다음과가트며 각지주민은 가믈에쫄리든 가슴을 홍수걱정에 태이게되엿고 미리내외면 홍수될비가 이백미리이상내리고잇는 오늘에는 다만하늘을 향하야 비가긋치기만 바라는중이다

道內各郡雨量(自二十四日至二十七日)

海州	二一五、一	殷栗	一〇〇、六
延白	四七、九	安岳	一九三、六
金川	一二二、八	信川	一六一、四
平山	一五三、四	載寧	一七五、二
新溪	一七九、四	黃州	一九〇、二
甕津	一四〇、〇	鳳山	一九一、四
長淵	七五、六	瑞興	二七八、〇
松禾	九七、七	遂安	二四九、二
谷山	二〇一、〇		

今日의雨量(午後一時現在)

海州	五九、三	金川	四〇、〇
平山	九〇、〇	長淵	一五一、三
載寧	九〇、〇	黃州	一一七
遂安	九七、〇	谷山	一六八

大同橋의化粧

五萬圓豫算計上

【平壤】현재평양의대동강안을 련결하고잇는 대동교(大同橋)는 십유여년동안 미화연결공작(美化聯結工作)인 도공작(塗工作)을하지못해 산화(酸化)방지의 필요를 절실히 늣기게되엿다 평양부에서는 래년도예산에 이 경비를 계상하기로 되여 목하 조사를 진행중인데 대체오만여원을 요할모양이며 이번의 도채공사의 산화방지는 신비간뎍리가 업다한다 그런데 빗갈은 도시 미화부견지에서 어떤빗을 택할지 이방면에 머리를 쓰게되다고한다

永登浦三町會創立

【永登浦】경성부영등포출장소관내인 영등포정이구 삼구와본동 정정회창립총회는 각각이십칠일과 이십팔일에 개최되여 준비위원의 경과보고가 잇슨후 순서에따러 취지설명 규약제정 역원선거등이 잇슨후 원만리에폐회하엿다는데 선정된 역원씨명은아래와갓다

本洞町會 ▲總代池田長次郎 ▲副總代馬相文 李鳳瀬 ▲會計役李寅成 ▲會計檢査役車圭鴻 尹海根 ▲評議員李源時外卅二名

第二區町會 ▲總代崔俊永 ▲副總代中川幸一 姜景玉 ▲會計役鄭羅激 ▲評議員金周演外卅二名

第三區町會 ▲總代金泰準 ▲副總代西吉彦三郎 ▲會計役山內正彦 ▲評議員兵頭外十五名 ▲顧問二名

在東京平南留學生 懇親會와座談會

本社平壤支局後援으로

【平壤】평남출생의 청년남녀들로 멀리일본내지의각지에 류학하는 학도들은 추년 그수를 증가하고잇고 그중에서는 형설의 공을싸흔후 금의환향하여 우리사회의동량적 중견이되여 굿세인 활약을하고잇는이들도 만컨만 그반면에는 논밧을파라다 학비를담당하면서 학업에는 정진하지안코 경박한행동으로 류학생의체면을 오손하며 민족적추태를연출하는 기막히는 현상이 도적지안흠은 오늘의상태이다 이러한점에대하여 재동경류학생유지청년들사이에서는 상심한바도업지안허 금호동을합하고정신을단결하여 픽가튼길을 픽가튼보조로 맹진하자는취지로 팔월상일오후 한시부터 본사평양지국후원하에서 백선행 기념관(白善行記念館)에서 재동경평남류학생간친회(在東京平南留學生懇親會)를 개최하기로되엿다 이날의순서는 다음과가트며 간친회가 필해지자 제이석(第二席)으로 평양부내 각계인사들을 초빙하여 좌담회(座談會)를 개최하여 명사들의 금언옥구를귀감으로삼아 금후 류학생의 지침(指針)을 정하기로되엿다 그런데 간친회당일에 출석할 명사들은 다음과갓다

▲社會側 安昌浩 曹晩植 鄭在允
▲敎育界 鄭斗鉉 李勳求 馬浩翊 金恒福 金承涉 崔允鎬 楊秉乾
▲宗敎界 蔡弼近 金化湜 黃致憲
▲法曹界 韓根祖 韓尙龍
▲實業界 吳胤善 金東元
▲言論界 金炳淵 金性業 崔允鈺
▲體育界 姜鉉求 宋錫贊
▲音樂界 金世鳳 車載一
▲醫業界 鄭世允 康德熙
▲女性界 趙信聖 朴賢淑 金仁貞
(其他追後發表)

咸南外事係는

九月一日부터開始

【咸興】근래에외사(外事)사건이격증한 함남도에는 고등과내에외사계(外事係)를 신설하기로되엿는데 오는구월일일부터 사무를개시하게 될터이라고하며 방금주임경부 일명경부보 이명의인선에 대하야고려 중이라고한다

◇……寫眞은 伯林「다스12운」이라는곳에서 籠球選手의練習光景(×表左는 廉殷鉉君、右는 李性求君)

歐洲의實力은 豫想外로低劣

"在獨逸留學生과感激된會合" 伯林서籠球代表 廉殷鉉第二信

前略…朝鮮은 요사이 무더위로 매우 고생을하시겟습니다그려? 벌서十餘日이經過하엿스니 이제는 올림픽村生活도 大端히익숙하야저서 多數한 外國選手들과 『피죤잉그리쉬』로 겨우意思만은 相通합니다 이제七月十二日에獨逸陸軍士官學校와 練習試合을하엿는데 이試合에서 우리는 歐羅巴籠球의 水準을測定하고저한것입니다 이陸軍士官學校 籠球팀은 全獨逸올림픽選手가 大部分占領하고잇는터로 全獨逸팀이라고하여도 可하다하겟습니다 練習試合이나마 國際的이고 더욱히처음이곳에와서 하는께임인지라 얼마큼마음에焦燥와 緊張味를가젓습니다 試合은 그날午前十時半쯤해서 이번에新設한올림픽規定이고 決勝戰을 行할『코―트』에서 開始되엿습니다 처음數分間은 接戰을演出하엿스나 五分이 지내면서부터『스코어』에 差異가 나기始作하엿습니다 卽 獨逸은 이번에 처음으로 올림픽大會에 籠球팀을 參戰시키게 되엿는바 그것은 伯林에서 同大會가 열리게되는關係上『빠스켓뽈』의 첫머리字인 B字도 모르든 獨逸이나 大國의體面關係上 겨우 지난二年동안 速製로 籠球競技를 奬勵하여왓든 實相이 고만綻露되고 마럿습니다 그들은 特히『핸드뽈』이 盛行함으로(朝鮮서도볼수잇는게임)그 影響을바더『패스워크』는 매우조핫스나 몸의『코스』를과 熟練되지못한 서툴은技術으로는 우리들을 相對할수 업섯든것입니다 그리하야 게임前後半을 通하야 六十九對六이라는 大差로 勝捷하엿습니다 이날 이國際的試合을보고저 雲集한 觀衆은 無慮四千名에達하는 盛況을이루엇습니다 우리籠球代表軍은 아즉까지도『빼스트멤버』를 定하지안코 그날그날의練習을 되는대로繼續하고잇습니다 께임은四十分間임으로 그대로適當하게『멤버』를 나누어가지고 한것인데 이날李性求、張利鎭兩氏는『트리뿔』로 께임을잘運用시켜주엇습니다 相對편이 弱하엿든關係로 이럿타할만한技術을『마음껏!』힘껏發揮치못한것을 큰遺憾으로생각합니다 그날밤在伯林獨逸留學生인 劉在晟、嚴尙瀅、閔丙玉諸氏와가티 올림픽食堂에서簡單한 會合을모아 우리選手七人과鄭商熙氏가參席하야 懇談으로時間가는줄도모르게 和氣靄靄한가운데 同日밤九時半에 散會하엿습니다 이會席에서 孫、南兩君은 메칠전에처음으로 마라손코―스를 뛰어보앗는데 타임은조不良하엿스나 君이『쫄스피―드』로뛰지안헛다하니 果然孫、南兩君이『쫄스피―드』로서 오는八月九日마라손競技에서 世界의[illegible] 개를겨누게될때 우리는 큰期待를가지고 結果를鶴首고대합니다 말을드르니 前回올림픽마라손에優勝한『자바라』選手는 伯林市街에서 침적어져잇는 곳에서 猛練習을하고잇답니다 그동안 齒痛도 全快하야 오즉올림픽마라손再戰를 꿈꾸어가며 練習에 沒頭하고잇답니다 孫君은 마라손當日에는『자바라』選手의뒤만 바싹딸아가겟다고 벌서부터 先後를다투는 制霸慾은 南君과孫君의오늘을 차돌고잇습니다 그것은 自己意로만가지고잇는 作戰計畫이라고하며 이날一着이안니면 차라리 等外로달리겟다고 무서운決意를 보여주엇습니다 拳鬪의 李奎煥君은 每日午前十時로부터 三十分或은 四十分間을 練習하며 蹴球의 金容植君은 每日午後三時로부터 亦是『빠스』를라고 올림픽村에서 떠러저잇는『과이히쉬퓔드』올림픽球場에서 練習합니다 우리選手七人은모다 이와가튼 順序로 練習하는가운데 더욱元氣는 旺盛하야갈뿐이외다 그리고 우리들의先輩 李想白氏의 懇曲한 引導下에 모다自重에 精進을 加하야 制霸慾에 불타오르고잇습니다 七月十三日

【代表軍】

		反	前	後
F	前田	0	14	0
	田中	0	12	0
	中江	0	0	8
	橫山	0	0	8
C	麗子木	0	4	0
	廉殷鉉	0	0	4
G	李性求	1	3	0
	張利鎭	0	4	0
	吉井	0	0	0
	松井	0	2	2
	宗像	0	0	8
		1	39	30

【獨逸軍】 [illegible]

中等野球豫選

仁商11A 京師2

大朝主催의 第二十二回 中等校野球大會 朝鮮中部後選決勝戰인 仁川商業對 京城師範戰은 二十八日 午後五時二分부터 京城球場에서 平井(球)大島、中村(壘) 三氏審判下에 京城師範先攻으로 開始한바 結局 十一A對二로 仁川商業軍勝捷하야 中部代表로 決定되엿다
◇投捕(仁商)山口―佐藤 (京師)三好―松本

仁商	6	0	0	2	0	0	3	0	A	
京師	0	0	0	0	0	0	2	0	0	2…11A

甲子園中等野球 二次豫選對陣決定

大朝主催의 甲子園中等野球大會 朝鮮第二次豫選은 二十九日午後一時부터 京城球場에서 擧行할터인데 그對陣은 다음과가티
◇第一回戰(二十九日午後一時) A 光成高普―仁川商業
◇準決勝戰(三十日午後一時) B 大邱商業―咸興商業
◇準決勝戰(三十日午後四時) C 光州中學―A의勝者
◇決勝戰(三十一日午後二時) B의勝者―C의勝者

今日의運動

◇野球=甲子園中等野球 第二次豫選 第一回戰…光成高普對仁川商業 午後一時 京城球場(觀覽無料)

◎어떠케하면 좀더잘사나?

우리가 이세상에 생겨나서인생고해(苦海)라하고 고생만하고산다 장가만안에도 서름이잇다고 매우소에운동에도 한편으로는 다소간불편이잇다 또 이업서 하고싶흔일을못하며 또돈만어도 병이잇든지 병은업서도 가정이불화하다든지 가족이 만흐면서도 빈궁하다든지 병은용는다든지 여러가지로해서 말할수업스나 제일고통스러운것은 몸에병이잇는것이다 신의오들이라 몸에 병이잇고보면 영웅호걸도못견대여서 죽는것이오 아모리돈이만하여도쓸데업고 지위(地位)가 놉다해도 다―소용이업다 그야말로 손톱미테비전인들어도 몸편하고 거북한것이다 더구나몸에무서운큰병이잇다면 당장에죽을것갓다 감기만들어 머리만좀아퍼도 견디지못한다

의학(醫學)상으로 보면 무슨병이든지 대소를물론하고 다죽는병이라한다 그런데우리는 그런줄은 모르고의학과위생(衛生)의지식이 업기때문에 항상병을일고잘고치지못하고 죽는다 그러나우리가 좀 더 잘살고행복스러운생활을 할나면제일병에안걸녀야하겟고 만일병에걸녀도 그병이 점점중하여저서 죽게까지 이르지안케 곳제일신통한 약을구하여서써야하겟다 그러면 어느약이제일조흐냐 삼척동자라도 다―아는 서울신성당약이 무슨병에든지 제일 좃타한다 이것은 일덧말 사람이면 다―말하거니와 더욱 각언론기관 각신문잡지사가잘증명한다 날마다 나다싯히하는광고를 보드라도 이것이확실히증명하는것이다 호미로마을을을 동하히하면 가래로도 못막게되니 이글을 보시면병에만흔신성당약을 곳쓰시오 행복과파명은 서울신성당으로부터! 신성당 칠대명약외에 무슨약이든지업는것이 업사오니 다소를불문하고 제일먼저 시험하여보시오 서대문정 제일쿤 칠대명약신성당약방으로 주문하시오 진체는 경성四九五〇번입니다 주문하시는대로 당일로보내드림니다

칠대명약
겡오― 꾸로벨 푸로다― 나오삐― 가이자― 에치삐― 엥구루

보음보양 젊어지는약 가이자― KAIZER 가제일

피병 부족증 늑막염엔 나오삐― NAOPERI 가제일

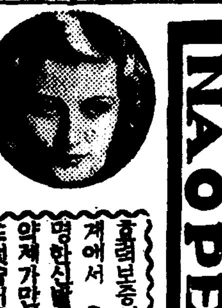

림질 대하증 냉병엔 쿠로벨 KUROBER 이제일

매독엔 푸로다― PROTERI 가제일

發賣元 京城西大門通一丁目五 神崎神聖堂藥品直輸入株式會社 電話光化門三三四番 (振替京城四九五〇番)

夏의節

泄瀉(설사) 腹痛(복통)은 危險(위험)하다

惡疫은……胃腸患者를겨누고잇다

▲胃腸病의무서움은 最高의死亡率(全國一個年死亡者數十七、八萬人의約八割八分는泄瀉及腸炎에依한死亡者이다)로도 分明하지만 何如든泄瀉腹痛의 症狀은輕하다고 생각하야放心하고잇는사이에 漸漸進行하야 腸胃內壁에一面瘡痕이생겨서 胃腸의機能을 全然損傷식혀 惡疫이侵犯하기쉽다

●가슴아리、신물이올라오고 惡心嘔吐가 發生한다

●飮酒를좀過히하거나不消化物을먹으면곳泄瀉로아프다

●下腹痛、헛배가부르고꾸룩소리가나면서氣分이나뿌다

●泄瀉는물이흐르는것갓고便通은되지안코肛門邊이不快

●血便과 粘液便을 내게되면 無榮養不調

●여위면서 元氣가업고 顔色蒼白、神經質이되여恒常성나기쉬울게된다 (惡疫은 이런사람을겨눈다) 이러한危險症狀은 곡 헤루푸를服用코治療하라

헤루푸의作用

殺菌 胃腸에 오래동안停滯한飮食物에서 發生한 有害菌과 外部에서侵入한 患部에附着한 諸種의病原微菌을 殺滅하야 이것을 體外에排泄하야 强力한作用을 發揮한다

防腐 諸種의 腸機能障害의主因이되는 腸內腐敗異常醱酵를 制止解消하는데 가장 勁烈有効한 特殊作用을加하기때문에 泄瀉를除去하고 榮養의吸收를 進捗식혀 元氣精力의 衰退를 防止한다

收斂 胃腸粘膜及 筋肉의損傷部面에作用하야 그瘡痕粘膜과弛緩된筋肉을 緊張식혀서 患部를漸次收縮식혀 胃腸의分泌作用과 蠕動作用을 正調한다

鎭痛 胃腸內壁의 炎症을消去식히고發熱을除去식혀서 粘膜을强壯化하야 筋肉神經의 過敏을鎭定식혀서 胃部及下腹部의 疼痛을除去한다

宮內省前侍醫 柏村博士創製

이러한때에……헤루푸

■急性泄瀉腹痛時에……八錠
■배에異狀이생겻슬때……四錠
■食後배가아플때……三、四錠
■가슴아리、트림、吐瀉時에……四錠
■大便後에肛門이아플때……四錠
■食慾不進 榮養不良한때……三、四錠
■旅行中에는水傷食傷의節期에 胃腸이傷하기쉬울때……三、四錠
■二、三錠의常用은健胃整腸에効가잇다

꼭……一次試用하여주십시요

家庭에常備 旅行에必携

헤루푸의効能

過食、過飮、食傷
寢冷、冷腹、水傷
消化不良等으로이러나는
腹痛 泄瀉
嘔吐泄瀉 滯腹
헛배가부를때
腸가다루 胃가다루

定價		
二十錠	一圓	御家庭用
三十錠	三圓	
五十錠	六圓	旅行用ポケット型

本舖 津村敬天堂
東京市豊島區池袋一
振替東京八六[illegible]番

全國各藥店에서販賣함

여름타는분의
體力回復
健康增進方法

고래와가티 脂肪이만흔 動物은 여름에는赤道直下의 大洋으로浮游하고 겨울에는極洋의氷海를 活潑히游泳한다고하지만 이것은 그肉體가가진 豊富한脂肪이 더위와추위를防止하야 恒常適當한體溫을 維持하는까닭입니다

人體에잇서서도 脂肪은大端히 重要한榮養素로서 긴여름동안酷烈한暑氣때문에 食慾의減退로 榮養이不足하면 所謂여름탄다고하는것입니다 그래서 脂肪이만흔 미꾸라지와가튼것을 먹어서 이榮養分을補給할必要가잇지만、脂肪은不消化物로서 胃腸가다루의 原因이되기쉬운것입니다

食慾不振、泄瀉腹痛을이르키어 元氣가업고 顔色蒼白、不眠頭痛等으로 煩悶하는분은 分明히慢性胃腸가다루입니다 胃腸가다루는 胃腸의內粘膜이傷하야 炎症과腫脹을이르킴으로 外界의刺戟과 少量의不消化物때문에 突然히泄瀉腹痛을이르키어 이것을治療하기前에는 如何히脂肪分其他의 榮養을 攝取하여도 살이 오르지안코 도리혀 더욱 胃腸障害를擴大하여갈뿐이고 潰瘍잇는 粘膜은 惡疫諸侵入이 容易하므로 放心하면 傳染病에感染함니다

慢性胃腸가다루의 治療에最適藥이로定評이잇는 權威劑헤루푸의服用이 무엇보다도 急務입니다

産業

平壤栗生産不振
施肥管理等閑으로樹勢가衰弱
年三回愛護期間設定

【平壤】平壤栗의 聲價는 漸次 노파가고잇서 昨年中의 取引價格도 成川産一等品最高石七十圓을 突破햇고 其他도 六十五圓臺를 保持하얏스며 需要도 逐年增加하고잇스나 그年産高가 겨우 一萬二千石內外인 現狀이다 그런데 方今 平南道內에 現存해잇는 栗木은 一千五百萬株로 그가운데서 結實하는것은 百五十萬株에 不過하다 大體로 生産數量이 增加하지안는 理由는 一般的으로 樹齡이 나즌것과 天候의 支配로 豊凶作도업지안흐나 이미 結實期에 到達한것도 樹齡에比하야 收穫이 적은터인데 이것은 天然대로 放任하고 施肥나 管理에 조곰도 用意하지안키때문으로 栗木은 年年 衰弱해지고 病蟲은 猖獗하야 結實量은 漸減할뿐아니라 枯死하게되다 그래서 道山林課에서는 春, 夏, 秋로 年三回의 栗木愛護期間을 定하여 道內에서 一齊히 除草, 新梢, 施肥, 不良樹伐採, 整枝, 剪定等을 實施키로되엇다 夏期의 栗木愛護期間은 七月二十二日부터 八月二日까지이므로 各郡에서는 面, 學校의 職員들까지 總動員하야 栗木愛護事業에 最善을다하기로되엇다

農林局關係의 主要한事業
一兩日中에豫算査定

農林局에서는 十二年度豫算編成局議를 連日에亘하야 開催中인데 一兩日中에 矢島農林局長의 査定을 맛치고 財務局에 提示하기로되어잇는바 今年度農林局의 新豫算에는
一、非常時의 急迫에依한 原料國策의 軍大化에 伴하는 諸施設
一、從前施策에 終始한것에對한 根本對策의 確立
一、懸案의 事業을 再檢討하야 更新實施
等의 新特色을 備하야 新規要求總額만으로도 一千萬圓을 突破하는模樣이다 主要事業項目을 擧하면 다음과갓다

▲農産關係
一、工業作物增産計畫=棉花增殖擴充 小麥增産 甘藷增産
一、棉花共濟制度
一、農具關係의 指導獎勵
一、第四次水稻品種更新

▲農政關係
一、緬羊增殖擴充計畫
一、馬政十八年四萬頭計畫
一、畜牛增産計劃=維持頭數二百萬頭
一、養蠶獎勵=各戶指導充實

▲山林關係
一、民有林火田整理計畫
一、用材林造成計畫의 徹底

▲土地改良
一、旱害根本對策으로 小規模

▲其他
一、西北鮮高地帶農業開發
一、農事試驗場의 事業擴充

農振中堅人物
養成訓練所擴充

農村振興은 十一年度부터 第二期工作에 入하야 總督府에서 農村振興課를 設置하는 同時에 各道의 第一線指導陣容의 擴充을 圖하야 三百萬農家의 更生에 努力키로 되엇는바 總督府에서는 十二年度以降의 振興方針에 對하야 過般 關係各課長을 地方에 出張식히어 愼重히 實狀을 調査中이든바 今後의 農村振興의 進展은 中堅人物養成에 달렷다고 力說되어 十二年度以後의 農振政策으로 中堅人物의 養成에主力을 傾注하기로되어 農民訓練所의 一大擴充을 圖할方針을 決定하얏다 現在 農民訓練所一六、女子訓練所三、漁民訓練所二、計二十一個所로

自給自足目標
小麥大增産
豫算에助成金計上

對滿通商擁護法의 發動에 依하야 製粉原料인 小麥의 自給自足은 當面한 重要問題로 硏究되는터인데 朝鮮의 小麥生産狀況을보면 麵子의 自家生産이 禁止된 以來 退步의 一途를거러 耕地面積은 한때의 三十六萬町步로부터 現在는 三十二萬町步로 減少되야 그産額은 三百四十一萬六千石으로 當局의 增産計畫의 半分에도 達치못하는 狀態임으로 農林局에서는 小麥에依食한 糧充實은 第二義로하고 工業原料植物로서 大大的으로 獎勵할 方針으로 明年度에는 小麥을 從來의 田作增産十二個年計畫과 分離하야 獨自의 獎勵計畫을 樹立할 方針으로 그助成金을 豫算에 計上하기로되엇다 그런데 增産目標는 耕作面積 四十三萬七千町步生産額三百四十一萬六千石이라한다

싱싱한수박

均一店의現勢와
小賣商과의關係

世界의 均一店은 玆數年 非常한 發達을 하얏다 이均一店發展의 源泉은 第一로 都市의人口가 世界를 通하야 集中的으로 增加하게되것으로 均一店開業에는 一定한 人口密度가 必須條件이기때문이다 第二로 經濟不況의 深化에伴한 消費者購買力의 低下이다 이는 均一店이 提供하는 廉價品에 客을 集中하고잇다 第三으로는 統制다『合理化』니하는 時潮로 各國民의 趣味, 嗜好가 날로劃一化하게되것 게다가 第四로는 一般人이 보다 노픈 文化程度의 生活을 憧憬함을 들수잇다 實이 多少떠러저도「十錢스토아」에서는「모던」商品을 싸게 提供하야 주기때문이다 第五로 大百貨店自身을 비롯하야 大商店이 漸次高級品奢侈品을 取扱하게되어 大衆의 손이 다치안케되는 傾向이잇다

一方 均一店을 經營하는側으로보면 그發展原因中 다음의 네가지가 特徵的이라할것이다
一、均一店은 返品이 적다
一、配達費가 省略된다
一、외상이 거이업다
一、廣告費必要가업다
이리하야 經濟的環境과 經營上의 利益으로 特히 歐米에서는 다음과가티 繁榮成長하게되엇다

▲米國=울워스會社의 發展에 競爭하야 二大會社와 四大均一店商品組合이 이러나 四大均一網을 形成하고 그外에 그런듯 쌀버-商店網이라는것이 잇는데 此等大商店外 中小均一店을 合하면 全土의 均一店會社는 七百八十、그店鋪數·賣高로 約八千이라는 彪大한數로 그販賣高는 一九一九年으로부터 三十年까지에 約三倍로되엇다 그런데 三十一年以後는 그리 增勢를 示치안코 飽和點에 達한 感이잇다

▲獨逸=一九二五年에 均一店이 비로소 그姿態를나타내어 一九二七年에는 米國의 울워스의支店이 伯林과 브레멘에 생기엇다 一九三三年에는 全土의 店鋪數四百에 達하얏다

▲英國=一九〇九年에 울워스가 倫敦에 支店을 設置하얏든데 그울워스는 一九三三年에는 四百五十의 店鋪와 八百五十萬磅의 資本金을 갓고잇다

▲佛蘭西=一九二七年에 장크·에·디스 라는 均一店이 생기어 現在 百六十의 均一店이잇는데 巴里市에 約三十이 잇다

그他=和蘭, 白耳義, 瑞西, 瑞典을 비롯하야 척코슬로바키아等 모다 均一店網을 國內에가지고잇고 阿弗利加(아르제리아, 오란, 추니스)로부터 東洋(日本)에도 及하야잇다 그러나 日本內地에도 高島屋이 全國에 二十五店인가의 均一店網을 갓고잇슴에 不過하고 朝鮮에잇서서는 均一店다운것이 하나도업는터이다

그는如何間 世界的으로 보아 均一店은 以上과가튼 發展을 示하고잇슴으로 大部分의 諸國에서는 一般小賣商側으로부터 均一店攻擊이 잇서 日本內地나 朝鮮에 잇서서의「百貨店對小賣商」의 論難攻爭의陣이 各處에 버러지고잇다

大勢를綜合하야 小賣商側의 均一店攻擊論의 要目를보면 다음의 諸點으로되는것을 보겟다

(1) 均一店은 劣惡한商品을 파라 小賣商에게 不當한 競爭을 挑發하는것이다 그에는何個의 均一이라고 하야도 事實은그에反하고잇다 例하면全體로서一個의有用品으로되는것을 그部分品을 分解하야팔고잇는데 그部分品을 一個式사서 一個의 有用品으로 하면 合計價格은 相當히 빗싸게 되다 또『十錢均一』『二十錢』『三十錢』의 商品을 均一店은 價格을 變更할수업슴으로 斤量을 變更하고잇다 百分五十錢의것을 五十三錢으로팔면 客이 商品價格引上을 알려고 斤量을 減하야 五十錢으로파러 斤量에 適치못한 客을 속인다

(2) 均一店의 發展은 小賣商의 沒落을 招來하야 結局小賣商의 獨占을 招來한다 消費大衆은 何等生活費引下의 恩澤을 입지못한다

(3) 公衆負擔에對하야 小賣商은極히 不利하다 均一店은 中間商人을 排除함으로中間商人의公衆負擔이어다 또均一店의 店舖支配人은 大會社의使用人임으로 營業稅를 支拂치안는다 萬若小賣商이 沒落하고 均一店이 느러가면 그만치 國庫收入은 減少한다 國家財政을 爲하야 均一店은 排斥하지안흐면안되다

(4) 均一店은 取引處인工場에 對하야 生産費引下를 强要함으로 그工場에 從事하는 勞働者의 賃金을 引下하야 이를 壓迫하게되다

(5) 均一店은 外國의 粗製品을 亂賣하다

이에 對하야 均一店側도이에지지안코 堂堂한 辯護論을展開하고잇는데 그는 이러하다

(1)、均一店은 不法競爭을하지안는다 商品을 分解하야 판다고하나 部分品으로 파는것은 全商品의 僅少部分에 不過하다 均一店은 劣等品을 팔지안는다 萬若 劣等品을 팔면 客이 均一店의 商品을 사지안흘것임으로 問題가되지안는다 조곰도損害를 주고잇지안는다 市勢變動에따라 斤量을 變更하야도 그는 斤量을 속이는것이아니다

(2) 小賣商沒落의 原因은 均一店以外에 原因하야잇슴으로 그를 均一店때문이라함은 不當하다 米國商業會議所의 調査에依하면 小賣店閉店의 原因은 그三割七分까지가 資本不足, 三割一分은 不適業이라한다 그뿐만 아니라 均一店이 小賣商의 利益을 增進하고잇는例도잇다 白耳義의 二、三의 均一店에서는 新發賣品의 試賣를 危險을 무릅쓰고 敢行하고 小賣商은 徐徐히 公衆의 需要喚起를 기다려 何等의 危險도업시 그를 팔수잇섯다고까지하며 어떤市街에서는 均一店이 생기어 通行人이 增加하야 附近一帶의 小賣商을 繁昌케하얏다고 한다

(3) 均一店이 中間商人을排除함에依하야 消費大衆을 利益케한것은 國庫收入의 減少를補償하는 功績이다

(4) 均一店은 工場勞働者를 壓迫지안코 도리혀 大量生産으로 收入을 만케한다

(5) 外國品을 亂賣한다는것은 不當하다 그在荷中 外國品은 三分內外에 不過하다

以上으로 均一店發展의 자최를 世界的으로 點描하고 거기에展開된 均一店對小賣商의 論爭을들어 보앗다 그러면 世界的으로보아 今後 均一店은 果然 小賣商을 窮地에 모라넉케될것인가 이에 對하야는 議論이 區區할것이나 **樂觀**的見解가잇다 다음에 이를紹介하기로하자 그에依하면 均一店發展에는 스서로 限界가 잇다 均一店의 發展은 世界的으로는 벌서 頂上이 보이게되엇다 均一店發展의地 米國의 現狀이 이를 말하고잇다 게다가 均一店의 賣上은 一般小賣商의 賣上에 比하면 全然 問題도되지안는다. 均一店業의 最高峰, 米國에 對하야보면 總小賣店의 賣上高에 對하야 一店의 그것은二分에 該當함에 不過하다 **獨逸**에서는 一分、瑞西에서는 僅僅 五厘이다。또한가지 重大한것은 均一店이 大會社의 支店網으로 經營되고잇는 關係로 技術, 經濟, 顧客心理의 三點으로보아 큰 制約을 밧지안흘수업는것이다。第一 地方的要求 個人的必要를念頭에 滿足식힐수업다 第二 客과店과의 結連이 小賣店만치 密接치못하다 第三「均一店」이라는 魅力은 오히려 後退하여간다 第四 賣上에對한 營業費의比率은 一定限度以上에 達하면 累進的으로 增加한다

小賣商側의 有力한 武器이다 小賣商이 恒常 顧客의嗜好, 注文에急速히 應하는 準備와 決意를가지고 各種商略의 適當한 硏究應用에 依하야 顧客과의 結連에 萬全을 期하야가면 均一店의 攻勢를 넉넉히 막어낼수잇다는것이다

京畿道의原蠶種
製造所業務成績

昭和十年의 [illegible]數量은 一般齊育에잇서 [illegible]二千四百七十三瓩 混合齊에잇서 [illegible]二千五百十一瓩八五로 其[illegible]數量은 [illegible]六千五百卄四瓩七百卄二瓦 其他二千二百十八瓩三百十五瓦 計八千七百四十三瓩卅七瓦이다 右[illegible]에依하야 [illegible]原蠶種百十七萬五百六十五蛾(普通[illegible])[illegible]比率 八〇、〇一%의 好成績을 示하얏다 [illegible]配付數量은 [illegible]原蠶種으로 六十七萬九百八十蛾이다 職員數는 九十六名(그中二十七名兼務)으로 技師十名(그中九名兼務) 技手七十名(그中十八名兼務) 雇員八名 其他十名이다

中旬煙草賣渡高

專賣局七月中旬 [illegible]煙草賣渡總額은 一百十二萬九千三百六[illegible]圓으로前年同期보다 八分二厘增이며 各支局別로示하면 京城四十五萬八千九百三十九圓、全州二十四萬六千六百七十九圓、大邱二十萬三千百二十七圓、平壤二十二萬五[illegible]六十一圓이다

商品의狂奔과
上海爲替의動靜
中國通貨의前途如何

中國通貨의 [illegible]에 對하야서 [illegible]의 見解가 [illegible] 잇는듯하나 적어도 上海[illegible] 市場에 [illegible] 面지 [illegible]할수잇는 現狀이다。때마춤 紗布交易所와 棉花[illegible] 交易所와 小麥 小麥粉[illegible] 上海의 [illegible]은 모다 [illegible] 物의 世界的作況惡化라는 [illegible]가잇다하나 [illegible]以上의 市勢 [illegible]

商品市場의投機

商品市場의 原因은 [illegible] 投機人氣의 [illegible] 政策과 그善後策은 中國財界에 [illegible] 影響을 미쳐는바 그 [illegible]

[illegible]의 一面은 [illegible]이다。上海의 [illegible]의 中心은 本來 上海는 世界的 [illegible]로 되어잇다 [illegible]

國府의財政難

[illegible]치안흐나 [illegible]와 財政難은 特記할만한 事實의것이다。그런데 今番의 二中全會에서의 孔財政部長의 報告는 이를[illegible]化한 財政狀態에 一大[illegible]을 [illegible]한것으로 就中 다음의 一節은 注目할만하다
關稅收入은 幣制改革以前은 海外銀高의 影響을 受한 金의 [illegible] 商工業의 衰頹, 거다가 河川氾濫으로 國民의 購買力이 減退하야 逐月減少를 보엿다 그러나 幣制改革後는 輸出이 活潑하야저 昨年末과 今年初에는 數十年來의 出超를 示하얏다 그런데 輸出은 增加하엿스나 商工業獎勵의 意味로 輸出稅는 모다 低率이니 國民經濟로서는 有利하야도 關稅收入上에는 何等 엇는바가 업섯다 그뿐만아니라 今年度는 [illegible]를 [illegible]하야 二十四年度의 全[illegible]收入은 豫算보다 九千萬元의 大減收로되엇다。一方 鹽稅, 統稅其他의 稅目도 水災及 匪害로 各地보다 減收를 [illegible]하야 全年의 稅入은 豫算보다 거의 一億元갓가히 減收되엇다。그反面 歲出은 오히려 增加하야 收支맛는때가 업섯다 云云

通貨再改革의風說

事情이 如斯함으로 이에 어떤 通貨工作과 關聯식혀 發生하는 風說은 끄님새업는터이다 그一은 例에依하야 大體中國通貨의 海關金單位券의 發展途上에 이海關金單位가 恒常形態를 現하는 如何한 理由에 基한것인가 그[illegible]에는 金銀複本位라는 米國十九世紀의 [illegible]

輸出뻴의出廻

上海爲替가 安定된 直接原因은 輸出뻴의 出廻이다 이것은 專門家間의 定說이다。
上海市場의 輸出뻴의 出廻는 大體 七月中旬부터 十月初까지 夏期를 最盛期로한다。即 上海近郊를中心한 [illegible]의 出廻開始로 七月中旬으로부터 [illegible] 米國과의 [illegible] 極東貨幣戰에 如何한 影響을줄지 그것은 將來問題이다

輸出時期以外에는 例하면 軍需品이라는 特殊事情에 依해 桐油, 毛皮, 텅스텐等의 輸出이잇고 이에 從하야 輸出뻴이 出現하다 이가티 植民地特有의 原料輸出뻴이 爲替를 잘下支하야 從來의 安定을 技術的으로 實現하얏다 할수잇다 中國棉의 作況은 例年보다 相當히 惡化된模樣이오 果然例年가티 多額의棉花뻴이 나올지 若干念慮가잇다 이關係에 依한 輸出뻴의 減少는 면치안타 問題는 滿洲大豆뻴의 出廻如何이다 周知와如히 滿洲協定의成立에 依하야 滿洲의 爲替淸算制가 採用될것이다 그러면 大豆뻴의 가ー바는 上海서는 可望이업다。他方伊에 紛爭의 一段落으로 軍需品뻴의 出廻가 減少되면 爲替市場에는 技術的으로 晩秋부터年末에亘하야 相當한 不安이 남게되다 萬若第三次幣制改革이 行한다면 이機會는 熟하얏다는 所以가 여기잇다

目前의展望

爲替의 內面的材料는 大體以上과如한데 外面的事情도 一應 [illegible]

鰮凶의打擊을
水産業者는樂觀
鰮油肥市勢頗好調로

東海岸의 鰮魚는海流關係로 今年은 아직漁獲이적어 悲觀되고 잇는데 今年은鰮油粕의 市勢가 比較的 昂騰하야 油에잇서서는 三圓九十五錢가량으로 前年보다 一圓五十錢高, 粕도三圓七十錢가량으로 七十錢高를示하고 잇슴으로 水産業者는 漁獲이 昨年의六割程度로 減少하아도 市勢에依하야 補塡할수잇스리라고 比較的 樂觀하고잇서 秋鰮의漁獲에期待를갓고잇다

咸南鰮油輸送의 契約更改繼續

朝鮮窒素, 咸南水産組合, 朝鮮郵船의 三者契約인 咸南鰮油興南揚油槽船契約은 七月末日更改期로되어 잇슴으로 過般來 三者間에 更改에 關하야 協議中이든바 從來와가티 契約을 繼續하기로 決定하얏다 朝郵의 責任取扱數量은 二十萬貫으로 積取地는 新浦, 遮湖, 前津, 新昌, 群仙, 三湖, 呂湖, 元山의 八港인데 和丸이 就航하기로되엇다

咸南堆肥增産計畫

咸南道의 堆肥增産第一次計劃은 十年度로써 完了되엇슴으로 다시 今年度부터 第二次增産計劃으로 段當百七十貫目標의 增産即十個年間에 自給自足을 目標로 計畫을 樹立하얏다 그런데 第一次計畫에잇서는 十七萬二千三十四戶의 堆肥製造家를 내고 耕地面積도 四十一萬千八百六町

田作改良組合을 積極的으로助成

總督府에서는 農村의 食糧充實其他를 目標로 昭和六年以來十二個年 繼續事業으로 田作增産計畫을 遂行中이든바 이計畫에依한 主要田作郡 二百郡에 對한 指導技術員의 配置計畫은 今年度에 七十五名의 增員으로써 完了될으로 指導圖書 中心으로하는 農家訓練에 拍車를 加하게되고 田作改良組合의 增設에 積極的 助成을하기로되엇는데 今年度新設豫定의 組合을 加算하면 田作改良組合數는 約八千組合에 達하야 이計畫完了後의 組合數도 約一萬에 達하리라고한다

殖銀의鰮資金
貸出頗不良
鰮不漁로需要不振

殖銀取扱의 今年度鰮資金은各種을 合하야 最高限度四百六十萬圓으로決定하야 이미各地에 貸出中인데 今年은 刺網漁가 一般的으로 天氣不順에 依하야 不漁이기때문에 各地보다 資金의 需要가 不振하야 二十五日現在의 總貸出은 二百二十萬圓으로 例年에比하면 成績이 不良하다

營實
眞價實價 一回一冊으로 簡單明瞭하게

問 베니야板 杉材, 라왁材都賣店을 下敎하시오(北靑一讀者)
答 京城府漢江通一五 無限公司京城支店 同實業町一丁目 石崎商店 同崎町九四 秋田商會京城支店에 問議하시오

茂山鑛山開發着手

三菱鑛業에서는 茂山鑛山의 開發에 着手하기로되어 遲遲하든 新設에 着手하얏다

永安開市

【永安】永安에서는 多年間懸案으로 나려오든 市場問題도 市民의 猛烈한 活動이 奏効하야 道當局으로부터 去七月七日附로 正式認可指令이 나왓슴으로 市民은 開場式準備에 努力中인데 來八月十六日 末伏을 期하야 三日間開場式을 盛大히 擧行할 豫定인데 此에 伴하야 各商店에서는 聯合賣出附大賣出을 實行하며 其外에 脚戲、鞦韆等 餘興이잇서서 자못 未曾有의 大盛況을 일우리라고 豫想된다

日用商品市況

二十八日 京城市內 海産物市況을보면 다음과갓다。

▲침고망어 品薄
고망어는 漁撈期는 이미 지낫스나 아즉 漁撈가 [illegible] 例年에 比하야 一般的으로 漁獲이 적어 [illegible] 漁獲이 減少되야 多少 品不足의 感이 업지안타 今日市勢는 한손(二尾)에 對하야 十四錢 乃至 十五錢가량이다。

▲明太魚 保合
乾明太魚는 암치, 굴비等의 出廻로 例年와가티 目下 需要가 減退되야 入荷實行 共히 보잘것이 업서 市況이 자못 不振狀態로 今日 市勢는 한짝(二十尾)에 對하야 二十二圓五十錢 乃至二十三圓가량으로 保合이다

▲암치 活況
암치는 西海의 特産으로 夏節魚物의 王座를 占하는바 이것은 近日부터新出廻를 보아 今後三週內로 最盛出廻를 볼모양인데 벌서부터 굴비等은 그에 壓倒되는 傾向이다 今日市勢는 한손(二尾)에 對하야 上品一圓五十錢 乃至 下品은 八十錢까지할것이잇다

▲굴비 閑散
굴비는 이미 端境期에 當到하야 産地로부터의 入荷가 殆無하며 現在賣買되는것은 以前에 드러온것인데 이것도 近日은 암치等의 新出廻로 實行이 적어 市況은 極히 閑散狀態이다

▲大口魚 不振
乾大口魚는 漁撈期가 이미지낫슴으로 乾製하는것도업고 現在 旣製品이 多少入荷되나 實行이 不良하야 市況不振狀態로 今日市勢는 二十五、六가량으로 保合이다

▲미역 活況
미역은 이때까지 잡곽等의 新物이 出廻되엇스나 이제올부터 新産物의 本格的 出廻를 보게되여 入荷實行 共히 자못 活況을 呈하고잇는데 今日市勢는 한손(二十이미)에 對하야 二十圓 乃至 二十三圓가량이다

▲메르치 不變
메르치는 依然 好品의入荷가 적으며 實行도 不振狀態인바 今日市勢도 一貫에對하야 上品一圓五十錢 乃至 下品 九十錢가량이다

開城人蔘公定價格

七月二十四日調定

等級／片數	一〇	一五	二〇	三〇	四〇	五〇	六〇	八〇	一〇〇	小片	無片	大尾	大中尾	中尾	皮尾	細尾
特等	二四、〇〇	一七、〇〇	一三、〇〇	一二、七〇	一二、五〇	一二、三〇	一二、〇〇	—	—	—	—	—	—	—	—	—
壹等	一三、〇〇	九、八〇	九、六〇	九、五〇	八、八〇	八、三〇	七、六〇	七、四〇	六、八〇	五、三〇	四、五〇	六、八〇	五、一〇	四、五〇	—	四、五〇
貳等	九、五〇	八、七〇	八、五〇	八、一〇	七、六〇	七、六〇	七、七〇	七、一〇	六、五〇	五、一〇	四、四〇	六、一〇	四、六〇	四、四〇	—	—
參等	—	七、六〇	七、八〇	七、七〇	七、五〇	七、四〇	七、三〇	六、七〇	五、六〇	五、〇〇	四、三〇	—	—	—	—	—
等外	—	—	—	七、五〇	七、三〇	七、〇〇	六、六〇	六、一〇	五、八〇	四、六〇	四、三〇	—	—	—	—	—

昭和九年度産은 本價格보다 各等各片을通하야 每斤五十錢低廉

錦山土種人蔘
新蔘價格決定

【錦山】錦山人蔘同業組合에서는 지난七月二十五日에 評議員會를 열고 新蔘價格을 討議한 結果 今年은 特히 例年에比하야 錦山人蔘의 凶作과 昨年度人蔘이 例年보다 左와如히 同組合의 買入價格을決定케되엇다 한다

▲白蔘部

片別	[illegible]	竹等	[illegible]	[illegible]	[illegible]
一〇片	[illegible]	[illegible]	[illegible]	[illegible]	[illegible]
一五片	[illegible]	[illegible]	[illegible]	[illegible]	[illegible]
二〇片	[illegible]	[illegible]	[illegible]	[illegible]	[illegible]
三〇片	[illegible]	[illegible]	[illegible]	[illegible]	[illegible]
四〇片	[illegible]	[illegible]	[illegible]	[illegible]	[illegible]
五〇片	[illegible]	[illegible]	[illegible]	[illegible]	[illegible]
六〇片	[illegible]	[illegible]	[illegible]	[illegible]	[illegible]
八〇片	[illegible]	[illegible]	[illegible]	[illegible]	[illegible]
一〇〇片	[illegible]	[illegible]	[illegible]	[illegible]	[illegible]
[illegible]	—	[illegible]	[illegible]	[illegible]	[illegible]
[illegible]	—	[illegible]	[illegible]	[illegible]	[illegible]
[illegible]	—	[illegible]	[illegible]	[illegible]	[illegible]
[illegible]	—	—	[illegible]	[illegible]	[illegible]
[illegible]	—	—	[illegible]	[illegible]	[illegible]
[illegible]	—	—	六、五〇	六、〇〇	五、〇〇
[illegible]	—	—	—	—	—

▲摘要=無片은 色澤品質이 劣等한것은 前記片數에 不拘하고 適宜鑑別査定함

▲尾蔘部

號別	價格	號別	價格	號別	價格
[illegible]	二、五〇	[illegible]	二、一〇	[illegible]	二、〇〇

鑛業權設定·移動

◇鑛業權設定

登錄番號	鑛種	鑛區所在地	登錄月日	鑛業權者住所氏名
一三三五五	金銀鑛	咸南新興郡東上面	七月七日	新興郡東上面 代表者 金尙[illegible] 同 鄭寅[illegible] 同 金尙[illegible]
一三三五六	金銀鑛	忠北陰城郡金旺面	七月七日	東京市杉並區阿佐ヶ谷 高島幸雄
一三三五七	金銀鑛	全北金堤郡金山面	七月七日	京城府漢江通 小牧國男
一三三五八	金銀鑛	慶北慶山郡瓦村面 河陽面	七月七日	大邱府京町 金開先
一三三五九	金銀銅鑛	全南靈光郡西面	七月七日	靈光郡靈光面 鄭泰日
一三三六〇	金銀鑛	咸南永興郡仁興面	七月七日	慶州郡慶州邑 李鍾熙
一三三六一	金銀鑛	平南道中和郡水山面	七月八日	平壤府船橋里 郭應鍵
一三三六二	金鑛	咸北慶源郡龍德面 阿山面	七月八日	穩城郡穩城面 尹鳳實
一三三六三	金銀鑛	江原三陟郡遠德面	七月八日	安東郡禮安面 李用右
一三三六四	金銀鑛	咸南新興郡東上面	七月八日	新興郡東上面 金奎鎭
一三三六五	金銀鑛	慶南陜川郡伽倻面	七月八日	大邱府京町 金容福
一三三六六	金銀鑛	平北熙川郡新豊面	七月八日	熙川郡新豊面 代表者 李[illegible] 同 崔[illegible]
一三三六七	同	忠北永同郡龍山面	同月九日	沃川郡靑山面 代表者 黃[illegible] 尙州郡牟西面 [illegible] 同 閔[illegible] 金鳳九
一三三六八	同	平北朔州郡水豊面	同月十日	京城府中林町 李鳳儀
一三三六九	同	咸北城津郡鶴南面 咸南端川郡利中面	同	京城府敦井町 代表者 [illegible] 同竹添町 [illegible] 同 [illegible]
一三三七〇	金銀鉛鑛	平北楚山郡古面	同	大阪府中河內郡大村 [illegible]
一三三七一	金銀鑛	江原蔚珍郡西面	同	蔚珍郡西面 代表者 文明[illegible] 同 金富[illegible]
一三三七二	同	忠北永同郡龍化面	同	全州府大和町 柳琪[illegible]
一三三七三	同	忠南扶餘郡草村面	同十一日	公州郡公州邑 小林增太郎
一三三七四	同	忠南洪城郡金馬面 洪東面	同	洪城郡洪州面 金今[illegible]

◇鑛業權移轉

登錄番號	鑛區所在地	登錄月日	事項
七九四七	忠北忠州郡老隱面	七月九日	共同鑛業權者佐藤業一의分을 京城府大和町三丁目十八番地佐藤業太一及同佐藤靜子에移轉함
九七〇八	京畿楊州郡瓦阜面	七月九日	京城府[illegible] 裵炳[illegible]
一一四〇九	忠北槐山郡沼壽面 陰城郡遠南面	七月九日	鐵川郡德山面 代表者 京城府淸凉里町 [illegible] 同 槐山郡上芼面 [illegible]
一二七三二	慶北漆谷郡仁同面	七月九日	[illegible]
八七〇六	全北茂朱郡雪川面	七月九日	茂朱郡茂朱面 李晟升
九五〇二	慶南固城郡大可面 上里面永吉面	七月九日	京城府苑西町 尹[illegible] 文[illegible]
一〇四三六	平北熙川郡東面	七月九日	熙川郡熙川面 金[illegible]
一〇九三	江原平康郡楡津面	七月十日	東京市芝區白金今里町 [illegible]

◇共同鑛業權者脫退

登錄番號	鑛區所在地	登錄月日	事項
三六四一	慶南昌原郡鎭田面	七月八日	[illegible]